



ПОСТАНОВЛЕНИЕ

АДМИНИСТРАЦИИ ВОЛОГОДСКОГО МУНИЦИПАЛЬНОГО ОКРУГА

От 31.10.2024

г. Вологда

№ 5093-01

Об установлении публичных сервитутов

Рассмотрев заявление ИП Сивкова А.О., в интересах которого действует Баринов Р.Т. на основании доверенности от 20.04.2022, зарегистрированной в реестре № 35/30-н/35-2022-2-92, представленные документы, руководствуясь Федеральным законом от 25 октября 2001 года № 137-ФЗ «О введении в действие Земельного кодекса Российской Федерации», пунктом 1 статьи 39.37, пунктом 5 статьи 39.38, статьями 39.39, 39.43, 39.45 Земельного кодекса Российской Федерации, постановлением администрации Вологодского муниципального округа от 17 апреля 2024 года № 1488-01 «О паделении правом подписи отдельных документов администрации Вологодского муниципального округа в сфере имущественных и земельных отношений», администрация округа **ПОСТАНОВЛЯЕТ:**

1. Установить на основании заявления ИП Сивкова А.О. (ИНН 352500625124, ОГРН 304352520900071, адрес (160000, Россия, Вологодская обл., г. Вологда, ул. Мира, д. 38, кв. 100), публичные сервитуты в целях размещения линейных объектов, сооружений связи, специальных информационных знаков и защитных сооружений, в отношении части земельного участка 35:25:0000000:2978.
2. Установить срок публичных сервитутов - 49 лет.
3. Срок, в течение которого использование частей земельного участка, указанного в пункте 1 настоящего постановления, в соответствии с их разрешенным использованием будет невозможно или существенно затруднено в связи с осуществлением публичного сервитута (включая срок реконструкции, ремонта инженерного сооружения) – 49 лет.
4. Утвердить границы публичных сервитутов в соответствии с приложениями № 1 - 3 к настоящему постановлению.
5. Плата за публичные сервитуты устанавливается в соответствии со статьей 39.46 Земельного кодекса Российской Федерации в отношении земельных участков и (или) земель, находящихся в государственной или муниципальной собственности.

6. Управлению кадровой и документационной работы администрации Вологодского муниципального округа Вологодской области в течение пяти рабочих дней со дня принятия настоящего постановления:

6.1. Обеспечить опубликование настоящего постановления (за исключением приложений к нему) в газете «Маяк».

6.2. Обеспечить размещение настоящего постановления на официальном сайте Вологодского муниципального округа в информационно-коммуникационной сети «Интернет».

7. Отделу земельных отношений управления имущественных отношений администрации Вологодского муниципального округа Вологодской области в течение пяти рабочих дней со дня принятия настоящего постановления:

7.1. Направить копию настоящего постановления в Управление Росреестра по Вологодской области.

7.2. Направить копию настоящего постановления Сивкову А.О.

8. Сивкову А.О. привести земельный участок в состояние, пригодное для его использования в соответствии с разрешенным использованием, в срок не позднее чем три месяца после завершения строительства, капитального или текущего ремонта, реконструкции, эксплуатации, консервации, сноса инженерного сооружения, для размещения которых установлены публичные сервитуты.

Заместитель главы округа



Т.Н. Костромина



Приложения
к постановлению
администрации Вологодского
муниципального округа
от 31.10.2024 № 5093-01

УТВЕРЖДЕНЫ
постановлением
администрации Вологодского
муниципального округа
от 31.10.2024 № 5093-01

Описание местоположения границ

Схема расположения границ публичного сервитута

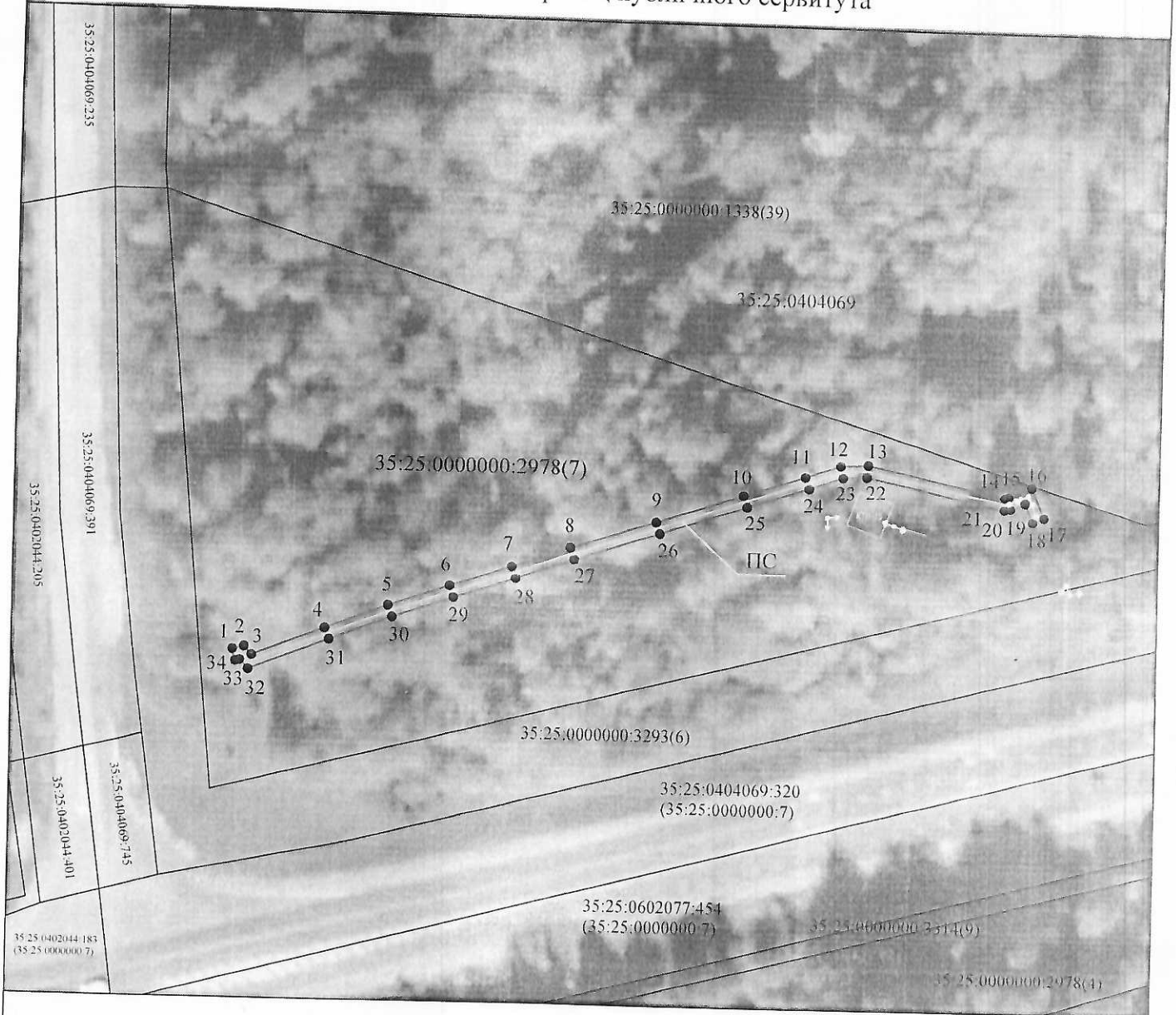

Масштаб 1:1000

Используемые условные знаки и обозначения:

- - обозначение границы публичного сервитута
- - характеристическая точка границы публичного сервитута
- 35:25:0404069 - обозначение кадастрового квартала
- 35 25 0000000 3293(6) - обозначение земельных участков
- Автомобильная дорога Кузнецовка-Большое Село-Антоново - обозначение сооружения (Автомобильная дорога Кузнецовка-Большое Село-Антоново)
- ПС - обозначение публичного сервитута
- - проектное местоположение инженерного сооружения
- - обозначение существующего сооружения (ЛЭП и КТП)

ОПИСАНИЕ МЕСТОПОЛОЖЕНИЯ ГРАНИЦ

Публичный сервитут для прокладки и эксплуатации КВЛ-10/0,4 кВ по объекту: «Электроснабжение стелы по адресу: Вологодский район, Старосельское с/п, 34 км а/д Вологда-Новая Ладога» в полосе отвода автомобильной дороги общего пользования федерального значения А-114 Вологда-Тихвин-автомобильная дорога Р-21 «Кола» вдоль на участке км34+080 км 34+200 (справа)

(наименование объекта, местоположение границ которого описано (далее - объект))

Раздел 1

Сведения об объекте

№ п/п	Характеристики объекта	Описание характеристик
1	2	3
1	Местоположение объекта	Вологодская область, Вологодский р-н
2	Площадь объекта ± величина погрешности определения площади (Р ± ΔР)	285 м ² ± 6 м ²
3	Иные характеристики объекта	<p>Вид объекта реестра границ: Зона с особыми условиями использования территории</p> <p>Вид объекта по документу: Публичный сервитут</p> <p>Содержание ограничений использования объектов недвижимости в пределах зоны или территории: Публичный сервитут устанавливается в целях прокладки и эксплуатации КВЛ-10/0,4 кВ по объекту: «Электроснабжение стелы по адресу: Вологодский район, Старосельское с/п, 34 км а/д Вологда-Новая Ладога» в полосе отвода автомобильной дороги общего пользования федерального значения А-114 Вологда-Тихвин-автомобильная дорога Р-21 «Кола» вдоль на участке км34+080 км 34+200 (справа). Сроком действия 49 лет.</p> <p>Правообладатель: Индивидуальный предприниматель Сивков Алексей Олегович ОI PИИП 304352520900071, ИИН 352500625124, адрес: 160000, Россия, Вологодская область, город Вологда, улица Мира, дом 38, квартира 100. Адрес электронной почты: manv@nordcity.ru</p>

Раздел 2

Сведения о местоположении границ объекта

1. Система координат МСК-35 2 зона

2. Сведения о характерных точках границ объекта

Обозначение характерных точек границ	Координаты, м		Метод определения координат характерной точки	Средняя квадратическая погрешность положения характерной точки (М), м	Описание обозначения точки на местности (при наличии)
	X	Y			
1	2	3	4	5	6
1	344 140,23	2 294 047,00	Аналитический метод	0,10	
2	344 140,74	2 294 048,94		0,10	
3	344 139,35	2 294 050,18		0,10	
4	344 144,04	2 294 062,09		0,10	
5	344 147,96	2 294 072,41		0,10	
6	344 151,43	2 294 082,48		0,10	
7	344 154,76	2 294 092,72		0,10	
8	344 158,14	2 294 102,33		0,10	
9	344 162,76	2 294 116,44		0,10	
10	344 167,65	2 294 130,78		0,10	
11	344 171,02	2 294 140,88		0,10	
12	344 173,08	2 294 146,68		0,10	
13	344 173,33	2 294 151,18		0,10	
14	344 168,39	2 294 173,78		0,10	
15	344 168,49	2 294 174,39		0,10	
16	344 170,27	2 294 178,22		0,10	
17	344 165,17	2 294 180,33		0,10	
18	344 164,40	2 294 178,48		0,10	
19	344 167,59	2 294 177,16		0,10	
20	344 166,51	2 294 174,71		0,10	
21	344 166,35	2 294 173,72		0,10	
22	344 171,31	2 294 151,02		0,10	
23	344 171,10	2 294 147,08		0,10	
24	344 169,12	2 294 141,54		0,10	
25	344 165,75	2 294 131,42		0,10	
26	344 160,86	2 294 117,08		0,10	
27	344 156,24	2 294 102,97		0,10	
28	344 152,86	2 294 093,36		0,10	
29	344 149,53	2 294 083,12		0,10	
30	344 146,08	2 294 073,09		0,10	
31	344 142,18	2 294 062,81		0,10	
32	344 136,97	2 294 049,62		0,10	
33	344 138,50	2 294 048,26		0,10	
34	344 138,30	2 294 047,51		0,10	
1	344 140,23	2 294 047,00	0,10		
3. Сведения о характерных точках части (частей) границы объекта					
1	2	3	4	5	6
—	—	—	—	—	—

